

CADERNO DE PROVA: TEORIA E PERCEPÇÃO MUSICAL

ORIENTAÇÕES GERAIS:

- A duração total desta prova, incluindo o preenchimento da Folha de Respostas, é de 1 hora e 30 minutos. A saída do local de provas só é permitida após 30 minutos.
- Será excluído do processo seletivo quem for flagrado mantendo consigo aparelho celular ou qualquer outro aparelho, dispositivo ou componente eletrônico. Esses dispositivos devem ser DESLIGADOS e acondicionados em saco plástico próprio e assim devem permanecer até a saída do local de prova.
- Não use em sala de prova boné, chapéu, chaveiros de qualquer tipo, óculos escuros ou relógio.
- Se você possui cabelos compridos deve mantê-los presos, deixando as orelhas descobertas.
- Em cima da mesa ou carteira permite-se apenas: documento de identificação; caneta preta ou azul de corpo transparente e régua transparente; medicamentos; alimentos, água ou outra bebida em recipiente de corpo transparente sem o rótulo. Todos os demais pertences, incluindo lápis, devem ser acondicionados no saco plástico disponibilizado, que deve ter a ponta amarrada e ser mantido embaixo da cadeira ou carteira do candidato.

INÍCIO DA PROVA:

- Se solicitado pelo fiscal, assine a Ata de Sala.
- CONFIRA, SOMENTE APÓS DE AUTORIZADO O INÍCIO DAS PROVAS, se este Caderno de Provas contém 30 questões objetivas. Se houver algum problema, solicite ao fiscal a IMEDIATA substituição do Caderno de Provas.
- Receba a Folha de Respostas, CONFIRA se o NOME e CPF coincidem com o seu e assine-a IMEDIATAMENTE.
 - ATENÇÃO: Nenhuma anotação efetuada neste Caderno de Provas será considerada para correção! As respostas das questões objetivas E das discursivas deverão ser anotadas em local apropriado na Folha de Resposta.

DURANTE A PROVA:

- Não desgrampeie e não retire nenhuma página deste caderno.
- Assine a Lista de Presença com assinatura idêntica à do documento de identificação apresentado.
- Comunique ao fiscal qualquer irregularidade que for observada. Não sendo tomadas pelo fiscal as providências devidas, solicite a presença do Coordenador do Setor na sala ou vá à coordenação do setor depois do final das provas.

FINAL DA PROVA:

- Preste MUITA ATENÇÃO ao marcar suas respostas corretamente na Folha de Respostas. Ela não será substituída em nenhuma hipótese.
- Entregue sua Folha de Respostas, ela é o único documento que será utilizado para correção. Você poderá levar consigo este Caderno de Provas.
- Os 3 (três) últimos candidatos permanecem até o final das provas para assinar a Ata de Sala.

DADOS DO CANDIDATO

NOME:

Nº INSCRIÇÃO:

ASSINATURA: _____

----- ANOTE AQUI O RASCUNHO DE SUAS RESPOSTAS OBJETIVAS -----

*** LEMBRE-SE de anotar suas respostas, tanto objetivas quanto discursivas, na Folha de Respostas, único documento que será utilizado para correção.**

| | | | | | | | | | | | | | | | | | | | |
|-----------|--|-----------|--|-----------|--|-----------|--|-----------|--|-----------|--|-----------|--|-----------|--|-----------|--|-----------|--|
| 01 | | 02 | | 03 | | 04 | | 05 | | 06 | | 07 | | 08 | | 09 | | 10 | |
| 11 | | 12 | | 13 | | 14 | | 15 | | 16 | | 17 | | 18 | | 19 | | 20 | |
| 21 | | 22 | | 23 | | 24 | | 25 | | 26 | | 27 | | 28 | | 29 | | 30 | |

TEORIA E PERCEPÇÃO MUSICAL

Esta prova de Teoria e Percepção Musical é constituída de 30 questões de múltipla escolha.

- * As questões de 1 a 10 são acompanhadas de um áudio gravado que será tocado 4 vezes. Cada repetição será anunciada por um bipe.
- * As questões de 11 a 30 não terão áudio. São apenas escritas. O candidato deverá respondê-las após a audição das 10 primeiras questões.
- * Leia o enunciado de cada questão certificando-se de que compreendeu o que se pede e ouça atentamente o áudio respectivo, quando houver.

QUESTÃO 1 - Você ouvirá um arpejo executado ao piano. Assinale a alternativa que o classifica corretamente.

- (A) Arpejo de um acorde maior.
- (B) Arpejo de uma acorde menor.
- (C) Arpejo de um acorde maior com sétima maior.
- (D) Arpejo de um acorde maior com sétima menor.
- (E) Arpejo de um acorde maior com sexta.

QUESTÃO 2 - Você ouvirá uma escala executada ao piano. Assinale a alternativa que a classifica corretamente.

- (A) Maior.
- (B) Maior com sétima.
- (C) Menor natural.
- (D) Menor harmônica.
- (E) Menor melódica.

QUESTÃO 3 - Você ouvirá um trecho do 3º movimento do *Concerto No. 2*, em Sol menor, Op. 8, RV 315, *Verão*, de Antonio Vivaldi. A direcionalidade das melodias executadas pelos instrumentos de cordas friccionadas mais agudos é constituída de:

- (A) Movimentos escalares descendentes.
- (B) Movimentos escalares ascendentes.
- (C) Movimentos escalares ascendentes e descendentes.
- (D) Arpejos ascendentes.
- (E) Arpejos descendentes.

QUESTÃO 4 - Você ouvirá o início do 2º movimento da *Suíte para flauta traverso e baixo contínuo*, em Sol Maior, No. 3, Op. 2/3, de Jacques Martin Hotteterre. A classificação correta dos primeiros 5 intervalos executados pela flauta é:

- (A) Uníssono, 3ª menor, 3ª maior, 4ª justa e 4ª justa.
- (B) Uníssono, 3ª maior, 3ª menor, 5ª justa e 5ª justa.
- (C) Uníssono, 2ª maior, 2ª menor, 4ª justa e 4ª justa.
- (D) Uníssono, 2ª menor, 2ª maior, 5ª justa e 5ª justa.
- (E) Uníssono, 3ª menor, 4ª justa, 3ª maior e 4ª justa.

QUESTÃO 5 - Você ouvirá um trecho de uma obra instrumental solo. Pode-se afirmar que a sua textura é:

- (A) Homofônica.
- (B) Polifônica.
- (C) Heterofônica.
- (D) Monofônica.
- (E) Melodia acompanhada.

QUESTÃO 6 - Você ouvirá um trecho da música *Chega de Saudade*, de Tom Jobim e Vinícius de Moraes. É correto afirmar que a instrumentação deste arranjo é:

- (A) Violão e trompa.
- (B) Guitarra e trompete.
- (C) Violão e trombone.
- (D) Guitarra e flugel.
- (E) Violão e flugel.

QUESTÃO 7 - Você ouvirá um trecho da música *Construção*, de Chico Buarque. Sobre o trecho ouvido, é correto afirmar que

- (A) o compasso é binário simples.
- (B) a melodia cantada é tética.
- (C) o violão não realiza síncope na introdução.
- (D) a subdivisão rítmica é ternária.
- (E) a introdução tem 4 compassos.

QUESTÃO 8 - Você ouvirá o início de *Rosa*, de Pixinguinha. A classificação correta do primeiro intervalo da melodia cantada é:

- (A) 4ª J
- (B) 4ª A
- (C) 5ª J
- (D) 4ª D
- (E) 5ª A

QUESTÃO 9 - Você ouvirá o trecho inicial do segundo movimento da *Suite St' Paul's*, do compositor Gustav Holst. No trecho executado, pode-se perceber a presença de

- (A) variação de dinâmica.
- (B) monofonia.
- (C) ostinato.
- (D) instrumentos de percussão.
- (E) cânone entre as vozes.

QUESTÃO 10 - Você ouvirá uma cadência executada ao piano. Assinale a alternativa que a classifica corretamente.

- (A) Cadência Plagal.
- (B) Cadência de Engano.
- (C) Meia Cadência.
- (D) Cadência Autêntica Perfeita.
- (E) Cadência Autêntica Imperfeita.

Para responder às questões 11 a 16, observe o trecho a seguir, parte inicial do 3º movimento, *Rondó*, da *Sonata Op. 31, N. 1* de Ludwig van Beethoven.

Allegretto.

The musical score is for the beginning of the 3rd movement, *Rondó*, of the *Sonata Op. 31, N. 1* by Ludwig van Beethoven. The tempo is **Allegretto**. The score is written for piano and bass. The key signature is G major (one sharp). The time signature is 4/4. The score consists of four systems of two staves each. The first system starts with a piano (*p*) dynamic. The second system includes a section labeled *cadência* (cadence) with a fortissimo (*sf*) dynamic. The third system features a section labeled *legato* with a piano (*p*) dynamic. The fourth system continues with piano (*p*) dynamics. The score includes various musical notations such as slurs, ties, and fingerings.

QUESTÃO 11 - Indique a alternativa que nomeia corretamente o compasso do trecho:

- (A) 2/4, compasso binário simples.
- (B) 4/2, compasso quaternário composto.
- (C) 2/2, compasso binário simples.
- (D) 4/4, compasso quaternário simples.
- (E) 4/8, compasso quaternário composto.

QUESTÃO 12 - Indique a alternativa que classifica corretamente o início rítmico do trecho:

- (A) Anacrústico.
- (B) Acéfalo.
- (C) Tético.
- (D) Masculino.
- (E) Feminino.

QUESTÃO 13 - Ainda sobre o início do trecho, o tempo em que a melodia começa, de acordo com a fórmula de compasso, é:

- (A) Primeiro tempo.
- (B) Segundo tempo.
- (C) Metade do primeiro tempo.
- (D) Metade do segundo tempo.
- (E) Terceiro tempo.

QUESTÃO 14 - Há uma cadência assinalada com colchete sobre a partitura, na passagem do sétimo para o oitavo compassos. Indique a alternativa que a nomeia corretamente:

- (A) Cadência de Engano.
- (B) Meia Cadência.
- (C) Cadência Plagal.
- (D) Cadência Autêntica Imperfeita.
- (E) Cadência Autêntica Perfeita.

QUESTÃO 15 - Considerando os grupos de três notas destacados no compasso dezessete, os quais possuem o número 3 indicado sob cada um deles, é correto afirmar que são

- (A) quiálteras ou tercinas.
- (B) síncopes.
- (C) contratempos.
- (D) hemíolas.
- (E) bordaduras.

QUESTÃO 16 - Assinale a única afirmação **CORRETA** acerca da partitura observada:

- (A) A abreviatura *sf* significa *sforzando* e indica que o intérprete deve aumentar a intensidade, porém a duração da nota sobre a qual ela aparece deve ser curta.
- (B) O termo *Allegretto* identifica o caráter sugerido para o movimento da Sonata.
- (C) A escala descendente destacada entre os compassos dezoito e dezenove é sol menor primitiva.
- (D) São localizados na partitura sinais de intensidade e de articulação, sendo exemplos do primeiro *p*, *<*, *>* e *f*, e exemplos do segundo as ligaduras de expressão e o *staccato*.
- (E) O ponto localizado sobre o acorde da mão direita destacado no compasso 13 é o *staccato*, que implica no toque seco, diminuindo o valor das semínimas exatamente em $\frac{1}{4}$ de sua duração.

Para responder às questões 17 e 18, observe a partitura a seguir, da canção folclórica brasileira *Cantiga de cego*.

QUESTÃO 17 - Pode-se afirmar que a melodia se encontra no modo:

- (A) Jônio.
- (B) Dórico.
- (C) Frígio.
- (D) Lídio.
- (E) Eólio.

QUESTÃO 18 - Pode-se afirmar que o término rítmico da canção é:

- (A) Feminino.
- (B) Masculino.
- (C) Anacrústico.
- (D) Acéfalo.
- (E) Tético.

QUESTÃO 21 - Com relação à inversão de intervalos simples, assinale a alternativa CORRETA:

- (A) A soma do intervalo original e sua inversão será sempre 9.
- (B) O intervalo justo pode tornar-se diminuto ou aumentado em sua inversão.
- (C) Um intervalo menor segue menor em sua inversão.
- (D) Um intervalo maior segue maior em sua inversão.
- (E) Todas as alternativas anteriores estão corretas.

Para responder às questões de 22 a 24, observe o trecho a seguir, entre os números 13 e 16 de ensaio, da parte de primeiro violino do 6º movimento da *Sinfonia nº 3*, em Ré menor, de Gustav Mahler.

QUESTÃO 22 - Assinale a alternativa que apresenta as tonalidades homônimas das identificadas no trecho em questão:

- (A) Ré Maior e Si menor.
- (B) Ré menor e Dó # menor.
- (C) Dó # Maior e Fá # menor.
- (D) Mi menor e Si Maior.
- (E) Ré menor e Mi menor.

QUESTÃO 23 - Analise as afirmativas abaixo e marque a que está CORRETA com relação ao trecho em questão:

- (A) A melodia pode ser classificada como atonal.
- (B) Podemos encontrar notas enarmônicas.
- (C) A melodia apresenta apenas intervalos descendentes.
- (D) A melodia apresenta apenas motivos rítmicos.
- (E) A melodia apresenta apenas arpejos.

QUESTÃO 24 - Considerando o trecho entre os números 14 e 15 de ensaio, assinale a alternativa CORRETA:

- (A) Há apenas uma indicação de dinâmica.
- (B) As duas vozes tocam sempre em uníssono.
- (C) Apresenta notas alteradas em relação à tonalidade.
- (D) Apresenta ligaduras de valor e de expressão.
- (E) As duas vozes não apresentam variação de articulação.

QUESTÃO 25 - Assinale a alternativa que apresenta o mesmo ritmo do trecho a seguir:

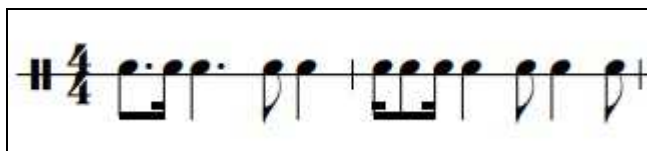

- (A)
- (B)
- (C)
- (D)
- (E)

Para responder às questões de 26 a 28, observe o trecho a seguir do 2º movimento da *Suite St` Paul's*, do compositor Gustav Holst.

QUESTÃO 26 - Dentre as opções abaixo, qual apresenta a fórmula de compasso do número 1 de ensaio:

- (A) 4/4
- (B) 9/8
- (C) 12/8
- (D) 3/4
- (E) 2/2

QUESTÃO 27 - Dentre as figuras listadas abaixo, assinale a unidade de tempo em todo trecho:

- (A) Semínima.
- (B) Mínima.
- (C) Semínima pontuada.
- (D) Mínima pontuada.
- (E) Semibreve.

QUESTÃO 28 - Qual a articulação predominante no número 1 de ensaio?

- (A) Staccato.
- (B) Marcato.
- (C) Legato.
- (D) Tenuto.
- (E) Sostenuto.

Para responder às questões 29 e 30, observe o trecho a seguir da música *Chega de Saudade*, de autoria de Tom Jobim e Vinícius de Moraes.

Moderato

mf

Vai, mi - nha tris - te - za

QUESTÃO 29 - Considerando os aspectos rítmicos da melodia cantada que se inicia no compasso 8, é correto afirmar que:

- (A) A melodia é tética.
- (B) A melodia apresenta quiálteras.
- (C) A melodia é articulada a cada tempo do compasso.
- (D) A melodia apresenta síncofes.
- (E) A subdivisão rítmica do tempo é ternária.

QUESTÃO 30 - Considerando o sistema de cifragem da música popular, assinale a alternativa que melhor representa a cifragem harmônica da introdução (compassos 1 a 7):

- (A) $Gm^7 - A - Dm - Dm/C - B - Eb^{7M} - A - Dm$
- (B) $Dm - A^7 - Dm^{\#9} - Dm/C - B - Eb - A - Dm$
- (C) $G - A^7 - Dm^{\#9} - Dm/C - B^o - Eb^{7M} - A - Dm$
- (D) $Dm - A^7 - Dm - Bm - A^7 - Dm$
- (E) $Gm^7 - A^7 - Dm^{\#9} - Dm/C - B^o - Eb^{7M} - A^7 - Dm$